RELATÓRIO DE GESTÃO DE INVESTIMENTOS
NOVEMBRO - 2023

FUNPRES - Garibaldi

Fundo de Previdência, Aposentadoria e Pensão do Servidor de Garibaldi - RS

SMI CONSULTORIA DE INVESTIMENTOS

SUMÁRIO

Distribuição da Carteira 3
Retorno da Carteira por Ativo 5
Rentabilidade da Carteira (em %) 7
Rentabilidade e Risco dos Ativos 8
Análise do Risco da Carteira 10
Liquidez e Custos das Aplicações 12
Movimentações 13
Enquadramento da Carteira 14
Comentários do Mês 17

DISTRIBUIÇÃO DA CARTEIRA

ATIVOS	%	NOVEMBRO	OUTUBRO
TÍTULOS PÚBLICOS NA CURVA	**21,5%**	**28.708.795,21**	**28.505.166,33**
NTN-B 15/05/2035 (Compra em 14/03/2023 Tx 6.2510	15,1%	20.174.466,28	20.632.271,31
NTN-B 15/05/2035 (Compra em 14/04/2023 Tx 6.0000)	3,7%	4.981.916,33	5.092.977,30
NTN-B 15/05/2035 (Compra em 17/11/2023 Tx 5.6400)	0,6%	774.923,35	-
NTN-B 15/05/2035 (Compra em 19/05/2023 Tx 5.6500)	0,6%	752.792,61	769.164,64
NTN-B 15/08/2026 (Compra em 06/10/2023 Tx 5.8330)	1,5%	2.024.696,64	2.010.753,08
FUNDOS DE RENDA FIXA	**65,7%**	**87.549.159,10**	**86.917.057,38**
Banrisul Absoluto	0,8%	1.130.115,36	1.122.215,43
Banrisul Master Referenciado Renda Fixa	0,1%	120.858,14	113.850,41
Banrisul Previdência IPCA 2024	6,8%	9.118.900,00	9.054.850,00
Banrisul Previdência IPCA 2030	5,5%	7.272.960,00	7.221.200,00
Banrisul RPPS II 2027	5,9%	7.930.378,59	7.732.459,57
BB FIC Prev. Perfil Renda Fixa	0,4%	486.297,17	481.890,55
BB Previdenciário Renda Fixa IMA-B	0,6%	816.275,36	795.619,09
BB Previdenciário Títulos Públicos 2030	3,8%	5.027.220,43	4.894.816,91
BB Previdenciário Títulos Públicos IMA-B	0,5%	714.976,00	696.805,18
BB Previdenciário Títulos Públicos IMA-B 5+	4,5%	6.053.188,30	5.855.447,21
BB Previdenciário Títulos Públicos IPCA III	0,6%	864.057,25	857.337,12
BB Previdenciário Títulos Públicos XXI	5,0%	6.684.597,58	6.632.430,78
Caixa Brasil Referenciado	3,6%	4.758.908,16	5.499.413,43
Caixa Brasil Títulos Públicos 2024 II	4,1%	5.469.274,11	5.430.369,90
Caixa Brasil Títulos Públicos 2024 III	5,5%	7.345.728,48	7.288.524,36
Caixa Brasil Títulos Públicos 2024 IV	4,4%	5.840.760,01	5.795.179,70
Caixa Brasil Títulos Públicos 2030 II	12,8%	17.014.158,31	16.567.032,31
Caixa Brasil Títulos Públicos IMA-B	0,7%	900.505,85	877.615,43
ATIVOS DE RENDA FIXA	**5,0%**	**6.639.828,67**	**6.588.005,60**
Letra Financeira BTG 10/01/2033 - IPCA + 7,45	3,3%	4.445.366,13	4.407.933,91
Letra Financeira Itaú 17/01/2033 - IPCA + 6,53	1,6%	2.194.462,54	2.180.071,69
FUNDOS DE RENDA VARIÁVEL	**4,5%**	**6.000.523,24**	**6.060.550,78**
BB FIC FIA Dividendos Midcaps	0,9%	1.236.938,31	1.125.275,33
Caixa FIC FIA Ações Livre	1,1%	1.436.511,10	1.262.411,56
Caixa FIC FIA Valor Vinci Exp. Dividendos RPPS	1,9%	2.585.653,83	2.357.423,89

POR SEGMENTO

- Títulos Públicos 21,53%
- Fundos de Renda Fixa 65,66%
- Ativos de Renda Fixa 4,98%
- Fundos de Renda Variável 4,50%
- Investimentos no Exterior 0,48%
- Fundos Imobiliários 2,30%
- Contas Correntes 0,55%

POR TIPO DE ATIVO

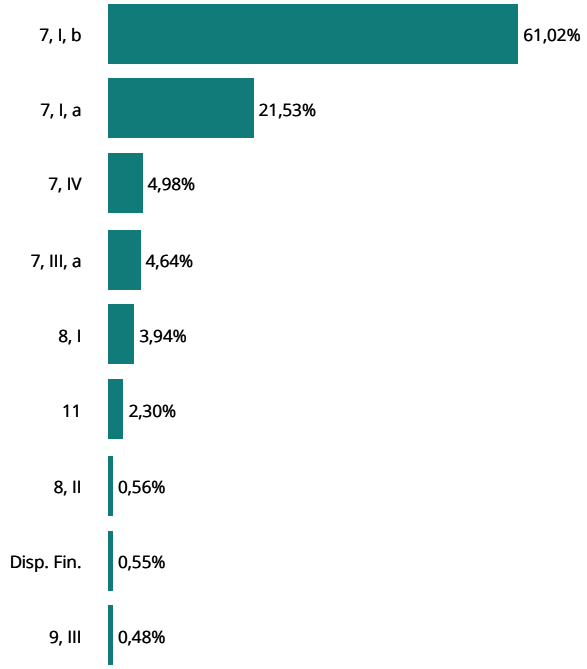

DISTRIBUIÇÃO DA CARTEIRA

ATIVOS	%	NOVEMBRO	OUTUBRO
FUNDOS DE RENDA VARIÁVEL	**4,5%**	**6.000.523,24**	**6.060.550,78**
Ishares Fundo de Índice Ibovespa BOVA11	0,6%	741.420,00 ⌄	1.315.440,00
INVESTIMENTOS NO EXTERIOR	**0,5%**	**640.201,61**	**603.805,21**
BB FIC FIA ESG BDR Nível I	0,5%	640.201,61	603.805,21
FUNDOS IMOBILIÁRIOS	**2,3%**	**3.062.294,32**	**3.116.992,16**
Banrisul FII Novas Fronteiras BNFS11	0,9%	1.236.664,32 ⌄	1.234.752,16
Rio Bravo FII Renda Varejo RBVA11	1,4%	1.825.630,00 ⌄	1.882.240,00
CONTAS CORRENTES	**0,6%**	**735.921,00**	**-**
Banco do Brasil	0,0%	-	-
Banrisul	0,6%	735.921,00	-
BTG Pactual	0,0%	-	-
Caixa Econômica Federal	0,0%	-	-
Genial	0,0%	-	-
Itaú Unibanco	0,0%	-	-
TOTAL DA CARTEIRA	**100,0%**	**133.336.723,15**	**131.791.577,46**

⌃ Entrada de Recursos ▲ Nova Aplicação ⌄ Saída de Recursos ▼ Resgate Total

POR SEGMENTO

- Títulos Públicos 21,53%
- Fundos de Renda Fixa 65,66%
- Ativos de Renda Fixa 4,98%
- Fundos de Renda Variável 4,50%
- Investimentos no Exterior 0,48%
- Fundos Imobiliários 2,30%
- Contas Correntes 0,55%

POR TIPO DE ATIVO

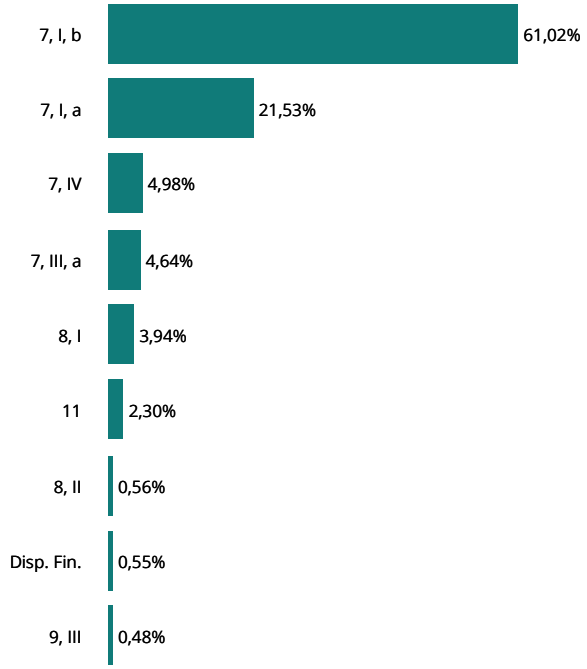

RETORNO DA CARTEIRA POR ATIVO (R$)

ATIVOS	1° SEMESTRE	JULHO	AGOSTO	SETEMBRO	OUTUBRO	NOVEMBRO	DEZEMBRO	2023
TÍTULOS PÚBLICOS NA CURVA	**777.241,98**	**130.046,77**	**200.579,52**	**189.771,31**	**206.121,28**	**204.274,92**		**1.708.035,78**
NTN-B 15/05/2035 (Compra em 14/03/2023 Tx 6.2510	670.738,00	102.293,13	157.320,69	148.777,44	153.428,27	147.259,87		**1.379.817,40**
NTN-B 15/05/2035 (Compra em 14/04/2023 Tx 6.0000)	101.064,85	24.288,81	37.778,13	35.786,61	36.879,36	35.409,01		**271.206,77**
NTN-B 15/05/2035 (Compra em 17/11/2023 Tx 5.6400)	-	-	-	-	-	2.512,89		**2.512,89**
NTN-B 15/05/2035 (Compra em 19/05/2023 Tx 5.6500)	5.439,13	3.464,83	5.480,70	5.207,26	5.359,50	5.149,59		**30.101,01**
NTN-B 15/08/2026 (Compra em 06/10/2023 Tx 5.8330)	-	-	-	-	10.454,15	13.943,56		**24.397,71**
FUNDOS DE RENDA FIXA	**7.155.676,03**	**707.100,79**	**351.980,82**	**46.000,90**	**(5.704,47)**	**1.420.797,57**		**9.675.851,64**
Banrisul Absoluto	104.416,24	19.725,48	32.163,72	30.172,03	15.395,49	10.021,17		**211.894,13**
Banrisul Automático Renda Fixa	270,47	496,18	-	-	-	-		**766,65**
Banrisul Master Referenciado Renda Fixa	1.540,66	138,38	880,72	888,10	991,45	992,50		**5.431,81**
Banrisul Previdência IPCA 2024	557.007,39	47.150,00	70.817,61	68.650,00	67.300,00	64.050,00		**874.975,00**
Banrisul Previdência IPCA 2030	448.185,25	38.320,00	57.303,07	55.400,00	54.400,00	51.760,00		**705.368,32**
Banrisul RPPS II 2027	652.885,80	63.362,31	31.257,79	(31.469,47)	(82.695,58)	197.919,02		**831.259,87**
BB FIC Prev. Perfil Renda Fixa	561.226,02	9.936,00	8.287,79	4.584,04	4.715,59	4.406,62		**593.156,06**
BB Previdenciário Renda Fixa IMA-B	105.175,14	-	(11.512,34)	(7.875,56)	(5.433,89)	20.656,27		**101.009,62**
BB Previdenciário Títulos Públicos 2030	540.139,46	36.461,18	(12.934,11)	(60.936,98)	(41.608,34)	132.403,52		**593.524,73**
BB Previdenciário Títulos Públicos IMA-B	29.900,46	-	-	(3.927,60)	(4.427,26)	18.170,82		**39.716,42**
BB Previdenciário Títulos Públicos IMA-B 5+	68.159,69	41.807,75	(78.658,57)	(117.957,62)	(58.435,98)	197.741,09		**52.656,36**
BB Previdenciário Títulos Públicos IPCA III	45.358,20	8.986,59	7.679,80	9.243,09	3.711,98	6.720,13		**81.699,79**
BB Previdenciário Títulos Públicos XXI	351.125,92	69.629,95	59.538,76	71.741,90	28.792,12	52.166,80		**632.995,45**
Caixa Brasil Referenciado	844.985,83	83.996,00	81.785,30	60.742,30	60.220,05	52.084,57		**1.183.814,05**
Caixa Brasil Títulos Públicos 2024 II	328.037,72	27.087,24	41.420,67	38.722,98	39.930,30	38.904,21		**514.103,12**
Caixa Brasil Títulos Públicos 2024 III	383.900,70	76.120,96	65.241,51	78.677,28	31.572,84	57.204,12		**692.717,41**
Caixa Brasil Títulos Públicos 2024 IV	306.513,80	60.748,82	52.056,90	62.672,77	25.173,13	45.580,31		**552.745,73**
Caixa Brasil Títulos Públicos 2030 II	1.827.916,02	123.133,95	(43.187,95)	(204.789,08)	(139.435,93)	447.126,00		**2.010.763,01**
Caixa Brasil Títulos Públicos IMA-B	-	-	(10.159,85)	(8.537,28)	(5.870,44)	22.890,42		**(1.677,15)**
Caixa Brasil Títulos Públicos IMA-B 5+	(1.068,74)	-	-	-	-	-		**(1.068,74)**
ATIVOS DE RENDA FIXA	**410.017,56**	**35.237,16**	**30.430,09**	**53.519,66**	**58.801,13**	**51.823,07**		**639.828,67**
Letra Financeira BTG 10/01/2033 - IPCA + 7,45	292.635,06	23.783,40	15.952,84	35.988,42	39.574,19	37.432,22		**445.366,13**
Letra Financeira Itaú 17/01/2033 - IPCA + 6,53	117.382,50	11.453,76	14.477,25	17.531,24	19.226,94	14.390,85		**194.462,54**
FUNDOS DE RENDA VARIÁVEL	**688.605,35**	**279.573,42**	**(396.455,76)**	**17.994,00**	**(339.062,72)**	**675.893,46**		**926.547,75**
BB FIC FIA Dividendos Midcaps	-	-	-	-	(49.755,03)	111.662,98		**61.907,95**
BB FIC FIA Setor Financeiro	82.733,71	6.353,06	(33.561,98)	(10.548,63)	-	-		**44.976,16**

RETORNO DA CARTEIRA POR ATIVO (R$)

ATIVOS	1° SEMESTRE	JULHO	AGOSTO	SETEMBRO	OUTUBRO	NOVEMBRO	DEZEMBRO	2023
FUNDOS DE RENDA VARIÁVEL	**688.605,35**	**279.573,42**	**(396.455,76)**	**17.994,00**	**(339.062,72)**	**675.893,46**		**926.547,75**
BB FIC FIA Valor	60.622,46	57.352,29	(90.528,18)	3.799,21	(45.229,13)	-		**(13.983,35)**
Caixa FIC FIA Ações Livre	-	-	-	-	(59.111,23)	174.099,54		**114.988,31**
Caixa FIC FIA Valor Vinci Exp. Dividendos RPPS	198.897,35	66.856,18	(86.347,99)	13.032,07	(73.226,30)	228.229,94		**347.441,25**
Caixa FIC FIA Vinci Expert Valor RPPS	153.216,27	77.219,99	(118.337,61)	1.631,35	(69.381,03)	-		**44.348,97**
Ishares Fundo de Índice Ibovespa BOVA11	193.135,56	71.791,90	(67.680,00)	10.080,00	(42.360,00)	161.901,00		**326.868,46**
INVESTIMENTOS NO EXTERIOR	**40.424,72**	**12.816,19**	**16.895,83**	**(21.366,19)**	**(10.189,87)**	**36.396,40**		**74.977,08**
BB FIC FIA ESG BDR Nível I	40.424,72	12.816,19	16.895,83	(21.366,19)	(10.189,87)	36.396,40		**74.977,08**
FUNDOS MULTIMERCADO	**17.872,66**	**-**	**-**	**-**	**-**	**-**		**17.872,66**
Caixa Bolsa Americana Multimercado	17.872,66	-	-	-	-	-		**17.872,66**
FUNDOS IMOBILIÁRIOS	**387.403,90**	**127.571,71**	**64.193,44**	**63.057,62**	**(16.419,10)**	**(23.683,90)**		**602.123,67**
Banrisul FII Novas Fronteiras BNFS11	44.173,90	52.601,71	16.593,44	16.307,62	14.690,90	15.926,10		**160.293,67**
Rio Bravo FII Renda Varejo RBVA11	343.230,00	74.970,00	47.600,00	46.750,00	(31.110,00)	(39.610,00)		**441.830,00**
TOTAL	**9.477.242,20**	**1.292.346,04**	**267.623,94**	**348.977,30**	**(106.453,75)**	**2.365.501,52**		**13.645.237,25**

RENTABILIDADE DA CARTEIRA (%)

RENTABILIDADE DA CARTEIRA, INDICADORES E META ATUARIAL (INPC + 4,66% A.A.)

MÊS	CARTEIRA	META	CDI	IMA-G	% META	% CDI	% IMA-G
Janeiro	**1,25**	0,84	1,12	0,70	148	111	178
Fevereiro	**0,37**	1,15	0,92	1,03	32	41	36
Março	**1,28**	1,02	1,17	1,86	126	109	69
Abril	**1,28**	0,91	0,92	1,25	140	139	102
Maio	**1,48**	0,74	1,12	1,77	199	132	84
Junho	**1,64**	0,28	1,07	1,74	585	153	94
Julho	**0,98**	0,29	1,07	0,98	336	91	100
Agosto	**0,19**	0,58	1,14	0,63	33	17	31
Setembro	**0,27**	0,49	0,97	0,18	55	28	150
Outubro	**(0,08)**	0,50	1,00	0,30	-16	-8	-27
Novembro	**1,80**	0,48	0,92	1,84	374	196	97
Dezembro							
TOTAL	**10,94**	**7,54**	**12,04**	**12,96**	**145**	**91**	**84**

RENTABILIDADE ACUMULADA NO MÊS

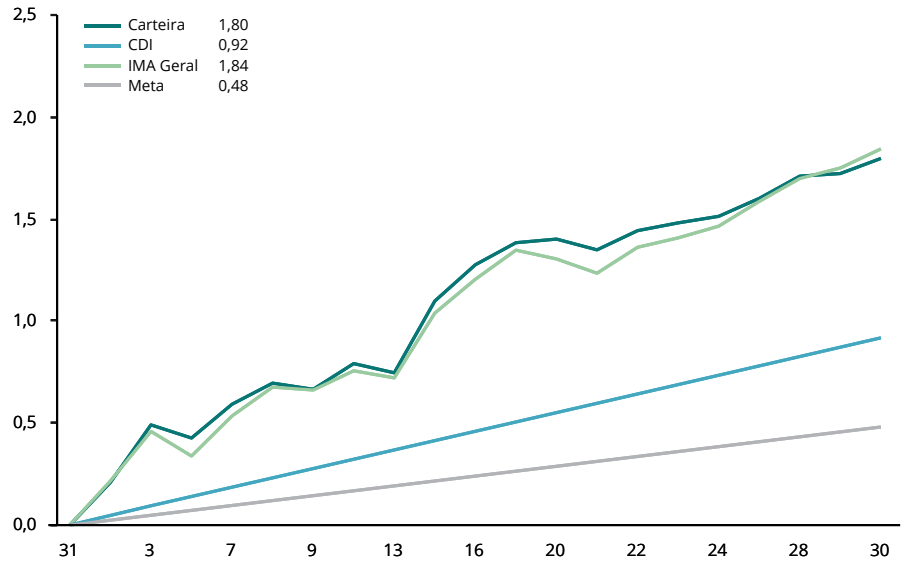

CARTEIRA x INDICADORES EM 2023

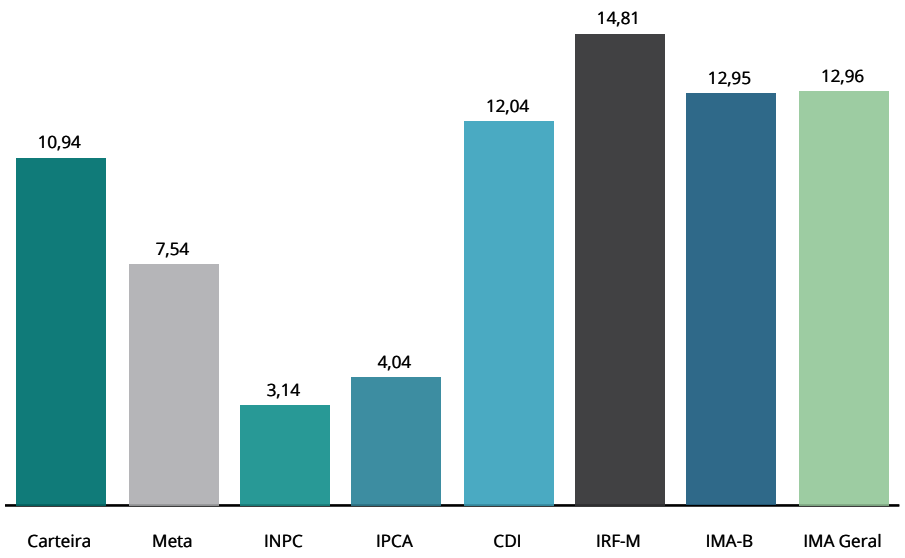

RENTABILIDADE ACUMULADA DESDE DEZEMBRO/2016

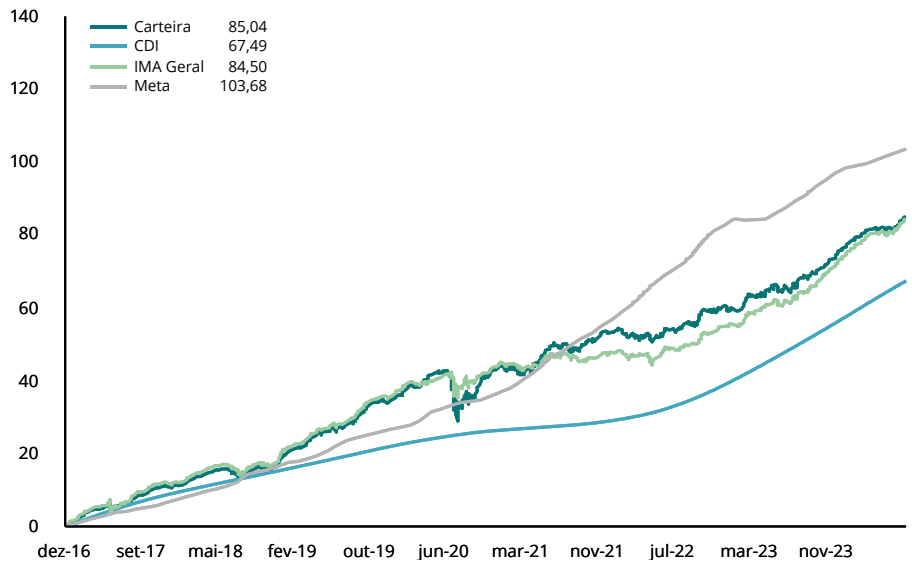

RENTABILIDADE E RISCO DOS ATIVOS

RENTABILIDADE POR INVESTIMENTO		NO MÊS		NO ANO		EM 12 MESES		VOL. ANUALIZADA		VAR (95%)		SHARPE		DRAW DOWN	
TÍTULOS PÚBLICOS NA CURVA	**BENCH**	**RENT. %**	**% META**	**RENT. %**	**% META**	**RENT. %**	**% META**	**MÊS %**	**12M %**	**MÊS %**	**12M %**	**MÊS %**	**12M %**	**MÊS %**	**12M %**
NTN-B 15/05/2035 (Compra em 14/03/2023 Tx 6.2510	Sem bench	0,71	148%	7,02	93%	-	-	10,38	-	17,06	-	-16,83	-	-2,89	-
NTN-B 15/05/2035 (Compra em 14/04/2023 Tx 6.0000)	Sem bench	0,70	145%	5,54	73%	-	-	10,18	-	16,74	-	-16,87	-	-2,83	-
NTN-B 15/05/2035 (Compra em 17/11/2023 Tx 5.6400)	Sem bench	0,33	68%	0,33	4%	-	-	-	-	-	-	-	-	-	-
NTN-B 15/05/2035 (Compra em 19/05/2023 Tx 5.6500)	Sem bench	0,67	139%	4,04	54%	-	-	9,91	-	16,28	-	-16,93	-	-2,76	-
NTN-B 15/08/2026 (Compra em 06/10/2023 Tx 5.8330)	Sem bench	0,69	144%	1,22	16%	-	-	0,10	-	0,16	-	573,40	-	0,00	-
FUNDOS DE RENDA FIXA	**BENCH**	**RENT. %**	**% META**	**RENT. %**	**% META**	**RENT. %**	**% META**	**MÊS %**	**12M %**	**MÊS %**	**12M %**	**MÊS %**	**12M %**	**MÊS %**	**12M %**
Banrisul Absoluto	CDI	0,90	187%	11,99	159%	13,23	152%	0,03	0,05	0,05	0,09	2.227,80	-18,28	0,00	0,00
Banrisul Master Referenciado Renda Fixa	CDI	0,89	186%	11,84	157%	13,08	150%	0,03	0,04	0,04	0,06	2.714,29	-45,05	0,00	0,00
Banrisul Previdência IPCA 2024	IPCA	0,71	147%	10,29	136%	11,28	130%	0,21	4,02	0,34	6,62	268,14	-11,82	-0,02	-2,84
Banrisul Previdência IPCA 2030	IPCA	0,72	149%	10,40	138%	11,41	131%	0,21	4,06	0,34	6,67	271,86	-11,61	-0,02	-2,94
Banrisul RPPS II 2027	IPCA	2,56	533%	11,71	155%	11,92	137%	2,63	3,49	4,33	5,75	76,48	-2,28	-0,14	-2,19
BB FIC Prev. Perfil Renda Fixa	CDI	0,91	190%	11,97	159%	13,22	152%	0,02	0,08	0,03	0,13	3.441,01	-12,30	0,00	-0,02
BB Previdenciário Renda Fixa IMA-B	IMA-B	2,60	540%	12,68	168%	12,41	143%	4,00	4,63	6,59	7,62	50,96	-1,06	-0,34	-3,66
BB Previdenciário Títulos Públicos 2030	IPCA	2,70	563%	12,92	171%	12,83	147%	3,78	5,00	6,22	8,22	56,24	-0,49	-0,31	-3,69
BB Previdenciário Títulos Públicos IMA-B	IMA-B	2,61	543%	12,68	168%	12,44	143%	4,00	4,60	6,58	7,57	51,28	-1,03	-0,34	-3,60
BB Previdenciário Títulos Públicos IMA-B 5+	IMA-B 5+	3,38	703%	14,37	191%	13,01	149%	6,46	7,19	10,64	11,83	41,02	-0,08	-0,67	-6,19
BB Previdenciário Títulos Públicos IPCA III	IPCA	0,78	163%	10,12	134%	11,57	133%	0,61	1,48	1,00	2,43	101,84	-6,92	-0,04	-0,51
BB Previdenciário Títulos Públicos XXI	IPCA	0,79	164%	10,15	135%	11,61	133%	0,61	1,49	1,01	2,45	101,83	-6,74	-0,04	-0,51
Caixa Brasil Referenciado	CDI	0,97	201%	12,28	163%	13,57	156%	0,05	0,07	0,08	0,11	1.503,84	14,30	0,00	0,00
Caixa Brasil Títulos Públicos 2024 II	IPCA	0,72	149%	10,09	134%	11,06	127%	0,10	3,79	0,16	6,23	595,76	-12,35	0,00	-2,82
Caixa Brasil Títulos Públicos 2024 III	IPCA	0,78	163%	10,11	134%	11,55	133%	0,61	4,01	1,00	6,59	101,83	-11,04	-0,04	-2,88
Caixa Brasil Títulos Públicos 2024 IV	IPCA	0,79	164%	10,14	135%	11,59	133%	0,61	4,08	1,00	6,71	101,93	-10,97	-0,04	-2,91
Caixa Brasil Títulos Públicos 2030 II	IPCA	2,70	561%	12,99	172%	12,90	148%	3,76	6,36	6,20	10,47	56,29	-5,86	-0,31	-6,05
Caixa Brasil Títulos Públicos IMA-B	IMA-B	2,61	543%	12,78	170%	12,52	144%	3,99	4,62	6,57	7,60	51,39	-0,93	-0,34	-3,55
ATIVOS DE RENDA FIXA	**BENCH**	**RENT. %**	**% META**	**RENT. %**	**% META**	**RENT. %**	**% META**	**MÊS %**	**12M %**	**MÊS %**	**12M %**	**MÊS %**	**12M %**	**MÊS %**	**12M %**
Letra Financeira BTG 10/01/2033 - IPCA + 7,45	IPCA+7,45	0,85	177%	11,13	148%	-	-	-	-	-	-	-	-	-	-
Letra Financeira Itaú 17/01/2033 - IPCA + 6,53	IPCA+6,53	0,66	137%	9,72	129%	-	-	-	-	-	-	-	-	-	-
FUNDOS DE RENDA VARIÁVEL	**BENCH**	**RENT. %**	**% META**	**RENT. %**	**% META**	**RENT. %**	**% META**	**MÊS %**	**12M %**	**MÊS %**	**12M %**	**MÊS %**	**12M %**	**MÊS %**	**12M %**
BB FIC FIA Dividendos Midcaps	Ibov.	9,92	2064%	18,04	239%	16,74	192%	18,63	16,44	30,74	27,06	40,95	1,63	-3,22	-12,40
Caixa FIC FIA Ações Livre	Sem bench	13,79	2869%	19,92	264%	16,95	195%	16,14	17,60	26,66	28,96	64,20	1,66	-1,29	-12,63
Caixa FIC FIA Valor Vinci Exp. Dividendos RPPS	IDIV	9,68	2014%	16,83	223%	13,99	161%	13,41	15,17	22,12	24,96	55,23	0,69	-1,34	-11,34

RENTABILIDADE E RISCO DOS ATIVOS

RENTABILIDADE POR INVESTIMENTO		NO MÊS		NO ANO		EM 12 MESES		VOL. ANUALIZADA		VAR (95%)		SHARPE		DRAW DOWN	
FUNDOS DE RENDA VARIÁVEL	**BENCH**	**RENT. %**	**% META**	**RENT. %**	**% META**	**RENT. %**	**% META**	**MÊS %**	**12M %**	**MÊS %**	**12M %**	**MÊS %**	**12M %**	**MÊS %**	**12M %**
Ishares Fundo de Índice Ibovespa BOVA11	Ibov.	12,73	2648%	16,63	221%	13,81	159%	15,58	18,54	25,72	30,51	61,67	0,70	-0,95	-14,52
INVESTIMENTOS NO EXTERIOR	**BENCH**	**RENT. %**	**% META**	**RENT. %**	**% META**	**RENT. %**	**% META**	**MÊS %**	**12M %**	**MÊS %**	**12M %**	**MÊS %**	**12M %**	**MÊS %**	**12M %**
BB FIC FIA ESG BDR Nível I	Ibov.	6,03	1254%	13,27	176%	7,75	89%	9,16	14,94	15,09	24,58	51,08	-1,70	-0,88	-7,71
FUNDOS IMOBILIÁRIOS	**BENCH**	**RENT. %**	**% META**	**RENT. %**	**% META**	**RENT. %**	**% META**	**MÊS %**	**12M %**	**MÊS %**	**12M %**	**MÊS %**	**12M %**	**MÊS %**	**12M %**
Banrisul FII Novas Fronteiras BNFS11	Sem bench	1,30	271%	14,21	189%	16,58	190%	3,32	12,75	5,47	20,97	3,80	-5,49	-0,50	-11,88
Rio Bravo FII Renda Varejo RBVA11	Sem bench	-2,12	-442%	29,71	394%	30,14	346%	11,44	11,24	18,80	18,50	-20,83	1,38	-4,07	-7,14
INDICADORES		**RENT. %**	**% META**	**RENT. %**	**% META**	**RENT. %**	**% META**	**MÊS %**	**12M %**	**MÊS %**	**12M %**	**MÊS %**	**12M %**	**MÊS %**	**12M %**
Carteira		1,80	374%	10,94	145%	11,33	130%	1,69	2,41	2,79	3,96	40,76	-4,54	-0,30	-1,26
IPCA		0,28	58%	4,04	54%	4,68	54%	-	-	-	-	-	-	-	-
INPC		0,10	21%	3,14	42%	3,85	44%	-	-	-	-	-	-	-	-
CDI		0,92	191%	12,04	160%	13,30	153%	0,01	0,03	-	-	-	-	-	-
IRF-M		2,47	514%	14,81	196%	16,50	190%	2,24	2,80	3,68	4,61	54,29	6,39	-0,18	-0,92
IRF-M 1		1,00	208%	12,22	162%	13,55	156%	0,12	0,35	0,20	0,58	51,73	3,90	0,00	-0,04
IRF-M 1+		3,14	654%	16,50	219%	18,39	211%	3,20	4,14	5,27	6,82	54,23	6,84	-0,30	-1,55
IMA-B		2,62	546%	12,95	172%	12,73	146%	3,90	4,62	6,41	7,60	34,32	-0,55	-0,34	-3,56
IMA-B 5		1,80	375%	10,51	139%	11,55	133%	1,49	2,05	2,45	3,38	46,60	-4,74	-0,06	-0,91
IMA-B 5+		3,39	706%	14,75	196%	13,39	154%	6,30	7,22	10,37	11,88	30,79	0,29	-0,67	-6,14
IMA Geral		1,84	384%	12,96	172%	13,83	159%	1,71	2,06	2,82	3,38	42,46	1,50	-0,12	-0,70
IDkA 2A		1,83	382%	10,52	140%	11,89	137%	1,42	2,23	2,34	3,67	50,58	-3,48	-0,03	-0,99
IDkA 20A		4,68	973%	19,28	256%	15,32	176%	11,18	12,93	18,42	21,27	26,35	1,27	-1,31	-11,12
IGCT		12,28	2556%	15,67	208%	12,70	146%	14,27	17,79	23,55	29,28	60,02	0,37	-0,86	-14,72
IBrX 50		12,01	2498%	14,01	186%	11,10	127%	13,49	17,67	22,26	29,07	61,97	-0,15	-0,82	-14,93
Ibovespa		12,54	2609%	16,04	213%	13,20	152%	13,89	17,71	22,92	29,13	62,94	0,52	-0,84	-14,30
META ATUARIAL - INPC + 4,66% A.A.		**0,48**		**7,54**		**8,70**									

São apresentadas apenas as informações dos fundos que possuem histórico completo no período.
A rentabilidade do fundo Caixa FIC FIA Valor Dividendos RPPS não considera o pagamento de dividendos.

ANÁLISE DE RISCO DA CARTEIRA

NOTAS METODOLÓGICAS E EXPLICATIVAS

Introdução

O risco está associado ao grau de incerteza sobre um investimento no futuro, havendo diversas formas de mensurá-lo. A tabela "Medidas de Risco da Carteira" traz algumas das métricas mais tradicionais de análise de risco, que serão brevemente explicadas a seguir.

Volatilidade Anualizada

Volatilidade é o nome que se dá ao Desvio Padrão dos retornos de um ativo. Dessa forma, a Volatilidade mede o quanto os retornos diários se afastam do retorno médio do período analisado. Assim sendo, uma Volatilidade alta representa maior risco, visto que os preços do ativo tendem a se afastar mais de seu valor médio.

Estima-se que os retornos diários da Carteira, em média, se afastam em 2,4072% do retorno diário médio dos últimos 12 meses. Como base para comparação, o IRF-M, que tende a ser menos volátil, apresentou um coeficiente de 2,80% no mesmo período. Já o IMA-B, que habitualmente manifesta alta volatilidade, ficou com 4,62% em 12 meses.

Value at Risk - VaR (95%)

Sintetiza a maior perda esperada para a Carteira no intervalo de um dia. Seu cálculo baseia-se na média e no desvio padrão dos retornos diários da Carteira, e supõe que estes seguem uma distribuição normal.

Dado o desempenho da Carteira nos últimos 12 meses, estima-se com 95% de confiança que, se houver uma perda de um dia para o outro, o prejuízo máximo será de 3,9605%. No mesmo período, o IRF-M detém um VaR de 4,61%, e o IMA-B de 7,60%.

Draw-Down

Auxilia a determinar o risco de um investimento ao medir seu declínio desde o valor máximo alcançado pelo ativo, até o valor mínimo atingido em determinado período de tempo. Para determinar o percentual de queda, o Draw-Down é medido desde que a desvalorização começa até se atingir um novo ponto de máximo, garantindo, dessa forma, que a mínima da série representa a maior queda ocorrida no período.

Quanto mais negativo o número, maior a perda ocorrida e, consequentemente, maior o risco do ativo. Já um Draw-Down igual a zero, indica que não houve desvalorização do ativo ao longo do período avaliado.

Analisando os últimos 12 meses, percebe-se que a maior queda ocorrida na Carteira foi de 1,2640%. Já os índices IRF-M e IMA-B sofreram quedas de 0,92% e 3,56%, respectivamente.

Beta

Avalia a sensibilidade da Carteira em relação ao risco do mercado como um todo, representado pelo Índice Ibovespa. Dessa forma, assume-se que o Ibovespa possui um Beta igual a 100%. Calculando o Beta da Carteira, tem-se uma estimativa da sua exposição ao total desse risco.

Ou seja, nos últimos 12 meses, estima-se que a carteira está exposta a 11,0967% do risco experimentado pelo mercado.

Tracking Error

Mensura o quão aderente a Carteira é ao seu Benchmark, nesse caso, representado pela Meta do Instituto. Vistos os retornos dos últimos 12 meses, pode-se afirmar que há 66% de chance de que o retorno diário da Carteira fique entre 0,1526% e -0,1526% da Meta.

Sharpe

Quantifica a relação entre a Volatilidade da Carteira e seu retorno excedente a um ativo livre de risco, nesse caso, o CDI. Assim, esse indicador aponta o percentual de rentabilidade que a Carteira teve acima do CDI devido à sua maior exposição ao risco. Logo, quanto maior o Sharpe, melhor o desempenho da Carteira, enquanto valores negativos significam que o CDI superou a rentabilidade da Carteira no período.

Em 12 meses, o indicador apontou que para cada 100 pontos de risco a que a Carteira se expôs, houve uma rentabilidade 4,5374% menor que aquela realizada pelo CDI.

Treynor

Similar ao Sharpe, porém, utiliza o risco do mercado (Beta) no cálculo em vez da Volatilidade da Carteira. Valores negativos indicam que a Carteira teve rentabilidade menor do que a alcançada pelo mercado.

Em 12 meses, cada 100 pontos de risco a que a Carteira se expôs foram convertidos em uma rentabilidade 0,0620% menor que a do mercado.

Alfa de Jensen

É uma medida do desempenho da Carteira, indicando uma boa performance caso o coeficiente seja significativamente positivo. Valores próximos de zero (tanto positivos quanto negativos) são neutros, devendo ser desconsiderados. Um coeficiente significativamente negativo aponta que o risco da Carteira não tem se convertido em maiores retornos.

MEDIDAS DE RISCO E DESEMPENHO DA CARTEIRA (%)

MEDIDA	NO MÊS	3 MESES	12 MESES
Volatilidade Anualizada	1,6925	2,2669	2,4072
VaR (95%)	2,7854	3,7295	3,9605
Draw-Down	-0,2950	-0,6877	-1,2640
Beta	10,0214	11,7983	11,0967
Tracking Error	0,1066	0,1428	0,1526
Sharpe	40,7613	-10,3494	-4,5374
Treynor	0,4337	-0,1253	-0,0620
Alfa de Jensen	-0,0117	-0,0283	-0,0075

RELAÇÃO RISCO X RETORNO EM 12 MESES (%)

Em geral, há uma forte relação entre o risco e o retorno de um ativo: quanto maior o risco, maior a probabilidade de um retorno (ou perda) mais elevado. O gráfico representa as métricas dessa correlação para a Carteira e para os principais índices. Pontos mais acima no gráfico representam um retorno mais elevado, enquanto pontos mais à direita indicam maior risco.

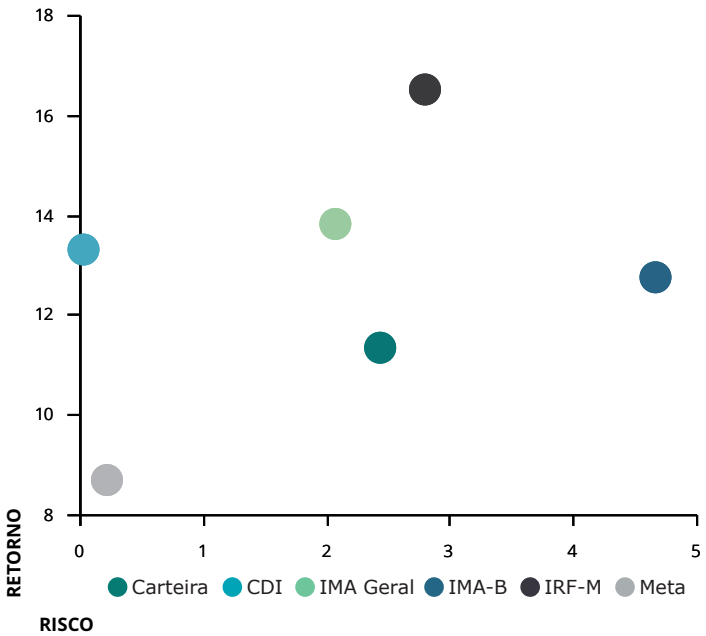

ANÁLISE DE RISCO DA CARTEIRA

METODOLOGIA DO STRESS TEST

O Stress Test é comumente utilizado para mensurar como situações de estresse no mercado podem vir a impactar uma Carteira de Investimentos. Por se tratar de uma medida de risco não estatística, esse teste é indicado como um complemento às métricas de risco mais usuais, como Volatilidade e VaR, por exemplo.

Em geral, o teste é formulado em duas etapas. A primeira consiste na elaboração de um cenário de estresse em que são aplicados choques exógenos aos fatores de risco que influenciam a Carteira. Na segunda etapa, analisa-se o impacto do cenário de estresse sobre os investimentos, como é apresentado na tabela "Stress Test" ao lado.

Contabilizamos os retornos mensais, dos últimos 24 meses, de todos os ativos presentes na Carteira. Dadas essas estatísticas, selecionamos a pior rentabilidade de cada ativo e, então, construímos um cenário hipotético no qual todos os ativos entregariam, juntos, as suas respectivas piores rentabilidades experimentadas ao longo do período.

Visando uma apresentação mais concisa, agrupamos os resultados por fatores de risco, que são os índices aos quais os ativos estão vinculados. A coluna Exposição denota o percentual do Patrimônio da Carteira que está atrelado a cada um desses fatores.

As duas colunas mais à direita mostram o impacto do cenário de estresse, em reais e em percentual do patrimônio, estimados para um intervalo de um mês a partir do período atual. Valores positivos indicam que, mesmo frente ao cenário projetado, os ativos atrelados ao respectivo fator de risco incorreriam em ganhos ao Instituto.

No mês atual, a maior exposição da Carteira é em IMA-B, com 82,78% de participação. Dado o cenário de estresse, haveria uma perda de R$457.622,79 nos ativos atrelados a este índice.

No cenário como um todo, o Instituto perderia R$1.232.027,47, equivalente a uma queda de 0,93% no patrimônio investido.

Já o gráfico abaixo ilustra a trajetória da Volatilidade Mensal Anualizada da Carteira, em comparação com dois índices do mercado: o IRF-M, mais conservador, e o IMA-B, que apresenta volatilidade mais elevada.

Devido à relação intrínseca entre o risco e o retorno dos ativos, ao mesmo tempo que estar exposto a uma maior volatilidade traz a possibilidade de retornos mais elevados, aumenta-se também a exposição ao risco. Daí a importância de se manter uma Carteira diversificada, conforme a conjuntura do mercado.

VOLATILIDADE MENSAL ANUALIZADA (%)

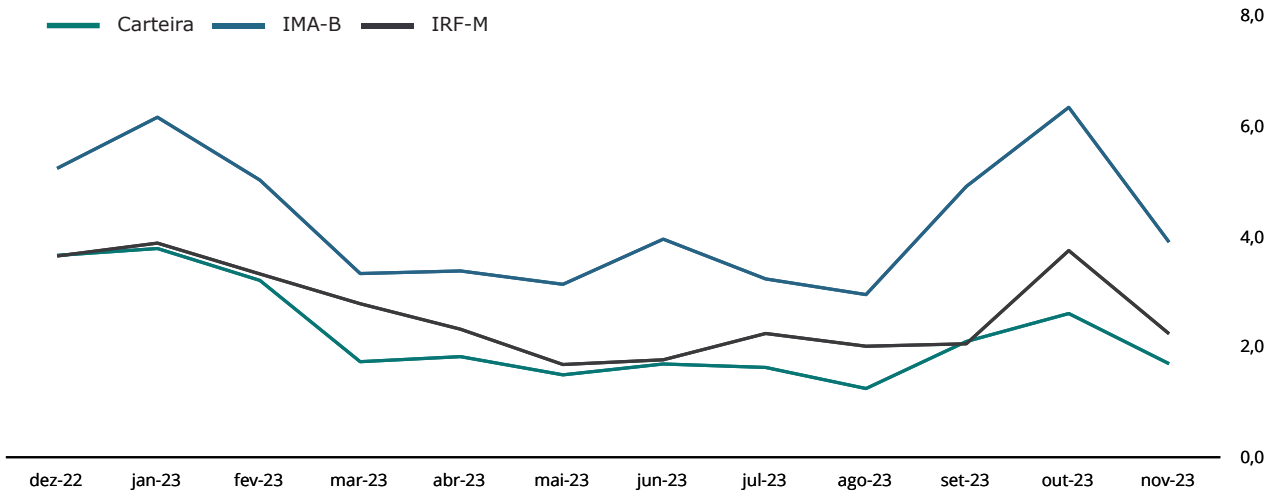

STRESS TEST (24 MESES)

FATORES DE RISCO	EXPOSIÇÃO	RESULTADOS DO CENÁRIO	
IRF-M	**0,00%**	**0,00**	**0,00%**
IRF-M	0,00%	0,00	0,00%
IRF-M 1	0,00%	0,00	0,00%
IRF-M 1+	0,00%	0,00	0,00%
Carência Pré	0,00%	0,00	0,00%
IMA-B	**82,78%**	**-457.622,79**	**-0,35%**
IMA-B	1,83%	-23.492,92	-0,02%
IMA-B 5	0,00%	0,00	0,00%
IMA-B 5+	4,56%	-118.375,12	-0,09%
Carência Pós	76,38%	-315.754,75	-0,24%
IMA GERAL	**0,00%**	**0,00**	**0,00%**
IDKA	**0,00%**	**0,00**	**0,00%**
IDkA 2 IPCA	0,00%	0,00	0,00%
IDkA 20 IPCA	0,00%	0,00	0,00%
Outros IDkA	0,00%	0,00	0,00%
FIDC	**0,00%**	**0,00**	**0,00%**
FUNDOS IMOBILIÁRIOS	**2,31%**	**-170.750,77**	**-0,13%**
FUNDOS PARTICIPAÇÕES	**0,00%**	**0,00**	**0,00%**
FUNDOS DI	**4,90%**	**40.129,63**	**0,03%**
F. Crédito Privado	0,00%	0,00	0,00%
Fundos RF e Ref. DI	4,90%	40.129,63	0,03%
Multimercado	0,00%	0,00	0,00%
OUTROS RF	**5,01%**	**27.295,05**	**0,02%**
RENDA VARIÁVEL	**5,01%**	**-671.078,59**	**-0,51%**
Ibov., IBrX e IBrX-50	3,06%	-437.399,79	-0,33%
Governança Corp. (IGC)	0,00%	0,00	0,00%
Dividendos	1,95%	-233.678,80	-0,18%
Small Caps	0,00%	0,00	0,00%
Setorial	0,00%	0,00	0,00%
Outros RV	0,00%	0,00	0,00%
TOTAL	**100,00%**	**-1.232.027,47**	**-0,93%**

LIQUIDEZ E CUSTOS DAS APLICAÇÕES

FUNDO	CNPJ	INVESTIDOR	RESGATE		OUTROS DADOS		
FUNDOS DE RENDA FIXA			**Conversão**	**Liquidez**	**Taxa Adm**	**Carência**	**Taxa Performance**
Banrisul Absoluto	21.743.480/0001-50	Geral	D+0	D+0	0,15	Não há	Não há
Banrisul Master Referenciado Renda Fixa	01.822.655/0001-08	Geral	D+0	D+0	0,50	Não há	Não há
Banrisul Previdência IPCA 2024	19.882.420/0001-77	Qualificado	D+0	D+0	0,15	15/08/2024	Não há
Banrisul Previdência IPCA 2030	19.882.173/0001-09	Qualificado	D+0	D+0	0,15	15/08/2030	Não há
Banrisul RPPS II 2027	46.655.127/0001-40	Geral	D+0	D+0	0,20	15/05/2027	Não há
BB FIC Prev. Perfil Renda Fixa	13.077.418/0001-49	Geral	D+0	D+0	0,20	Não há	Não há
BB Previdenciário Renda Fixa IMA-B	07.861.554/0001-22	Geral	D+1	D+1	0,30	Não há	Não há
BB Previdenciário Títulos Públicos 2030	46.134.117/0001-69	Geral	D+0	D+0	0,20	15/08/2030	Não há
BB Previdenciário Títulos Públicos IMA-B	07.442.078/0001-05	Geral	D+1	D+1	0,20	Não há	Não há
BB Previdenciário Títulos Públicos IMA-B 5+	13.327.340/0001-73	Geral	D+2	D+2	0,20	Não há	Não há
BB Previdenciário Títulos Públicos IPCA III	19.303.795/0001-35	Geral	D+0	D+0	0,20	15/08/2024	Não há
BB Previdenciário Títulos Públicos XXI	44.345.590/0001-60	Geral	D+0	D+0	0,20	15/08/2024	Não há
Caixa Brasil Referenciado	03.737.206/0001-97	Geral	D+0	D+0	0,20	Não há	Não há
Caixa Brasil Títulos Públicos 2024 II	18.598.088/0001-50	Qualificado	D+0	D+0	0,20	16/08/2024	Não há
Caixa Brasil Títulos Públicos 2024 III	19.769.135/0001-44	Geral	D+0	D+0	0,20	16/08/2024	Não há
Caixa Brasil Títulos Públicos 2024 IV	20.139.595/0001-78	Geral	D+0	D+0	0,20	16/08/2024	Não há
Caixa Brasil Títulos Públicos 2030 II	19.769.046/0001-06	Geral	D+0	D+0	0,20	16/08/2030	Não há
Caixa Brasil Títulos Públicos IMA-B	10.740.658/0001-93	Geral	D+0	D+0	0,20	Não há	Não há
FUNDOS DE RENDA VARIÁVEL			**Conversão**	**Liquidez**	**Taxa Adm**	**Carência**	**Taxa Performance**
BB FIC FIA Dividendos Midcaps	14.213.331/0001-14	Geral	D+0	D+3	1,00	Não há	Não há
Caixa FIC FIA Ações Livre	30.068.169/0001-44	Geral	D+13	D+15	2,00	Não há	Não há
Caixa FIC FIA Valor Vinci Exp. Dividendos RPPS	15.154.441/0001-15	Geral	D+30	D+32	1,72	Não há	Não há
Ishares Fundo de Índice Ibovespa BOVA11	10.406.511/0001-61	Geral	D+0	D+2	0,10	Não há	Não há
INVESTIMENTOS NO EXTERIOR			**Conversão**	**Liquidez**	**Taxa Adm**	**Carência**	**Taxa Performance**
BB FIC FIA ESG BDR Nível I	22.632.237/0001-28	Geral	D+1	D+4	1,00	Não há	Não há
FUNDOS IMOBILIÁRIOS			**Conversão**	**Liquidez**	**Taxa Adm**	**Carência**	**Taxa Performance**
Banrisul FII Novas Fronteiras BNFS11	15.570.431/0001-60	Geral	D+0	D+2	1,00	Não há	Não há
Rio Bravo FII Renda Varejo RBVA11	15.576.907/0001-70	Geral	D+0	D+2	0,65	Não há	Não há

Considerando o patrimônio total do Instituto, seu prazo de resgate está dividido da seguinte maneira: 19,06% até 90 dias; 80,94% superior a 180 dias.

MOVIMENTAÇÕES

APLICAÇÕES

DATA	VALOR	MOVIMENTO	ATIVO
09/11/2023	14.462,63	Aplicação	Caixa Brasil Referenciado
16/11/2023	17.000,00	Aplicação	Caixa Brasil Referenciado
17/11/2023	14.013,94	Aplicação	Banrisul Absoluto
17/11/2023	772.410,46	Compra	NTN-B 15/05/2035 (Compra em 17/11/2023 Tx 5.6400)
20/11/2023	646,05	Aplicação	Banrisul Absoluto
29/11/2023	13.425,48	Aplicação	Banrisul Master Referenciado Renda Fixa
30/11/2023	1.717.195,07	Aplicação	Caixa Brasil Referenciado

RESGATES

DATA	VALOR	MOVIMENTO	ATIVO
08/11/2023	16.781,23	Resgate	Banrisul Absoluto
14/11/2023	4.494,00	Resgate	Banrisul Master Referenciado Renda Fixa
14/11/2023	17.000,00	Proventos	Rio Bravo FII Renda Varejo RBVA11
16/11/2023	14.013,94	Proventos	Banrisul FII Novas Fronteiras BNFS11
16/11/2023	300,00	Resgate	Banrisul Master Referenciado Renda Fixa
16/11/2023	605.064,90	Pagamento	NTN-B 15/05/2035 (Compra em 14/03/2023 Tx 6.2510
16/11/2023	146.469,98	Pagamento	NTN-B 15/05/2035 (Compra em 14/04/2023 Tx 6.0000)
16/11/2023	21.521,62	Pagamento	NTN-B 15/05/2035 (Compra em 19/05/2023 Tx 5.6500)
20/11/2023	484,00	Resgate	Caixa Brasil Referenciado
22/11/2023	2.616,25	Resgate	Banrisul Master Referenciado Renda Fixa
28/11/2023	735.921,00	Resgate	Ishares Fundo de Índice Ibovespa BOVA11
29/11/2023	2.540.763,54	Resgate	Caixa Brasil Referenciado

TOTALIZAÇÃO DAS MOVIMENTAÇÕES

Aplicações	**2.549.153,63**
Resgates	**4.105.430,46**
Saldo	**1.556.276,83**

MOVIMENTAÇÕES DE RECURSOS POR ÍNDICES (DURANTE O MÊS, EM R$ MILHÕES)

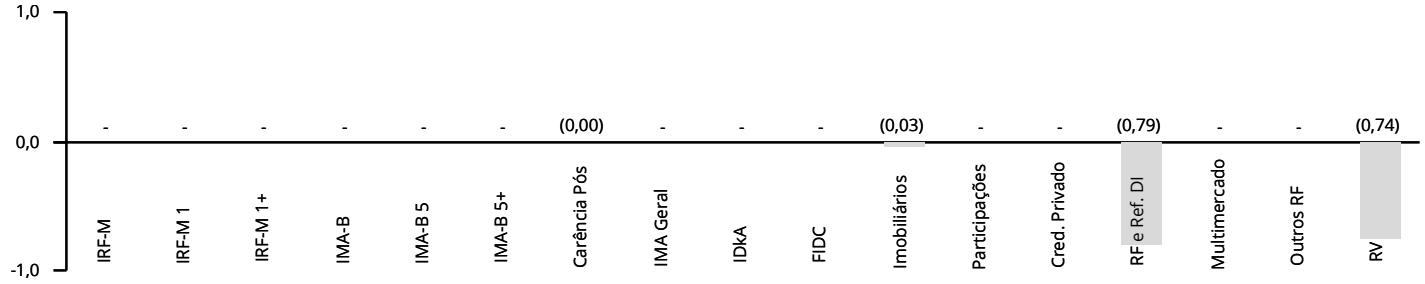

ENQUADRAMENTO EM RELAÇÃO À RESOLUÇÃO 4.963/2021 E À PI 2023

PATRIMÔNIO DOS GESTORES DE RECURSOS

GESTOR	CNPJ	ART. 21	PATRIMÔNIO SOB GESTÃO	% PARTICIPAÇÃO	
Banrisul Corretora	93.026.847/0001-26	Sim	15.798.161.019,12	0,16	✔
BB Gestão DTVM	30.822.936/0001-69	Sim	1.500.382.289.801,50	0,00	✔
BlackRock	10.979.208/0001-58	Não	15.758.252.474,03	0,00	✔
Caixa DTVM	42.040.639/0001-40	Não	500.529.497.715,63	0,01	✔
Oliveira Trust	36.113.876/0001-91	Não	79.834.512.324,46	0,00	✔
Rio Bravo Investimentos	03.864.607/0001-08	Não	9.768.641.744,12	0,02	✔

Obs.: Patrimônio em 10/2023, o mais recente divulgado pela Anbima na data de publicação desse relatório.

O % Participação denota o quanto o RPPS detém do PL do Gestor, sendo limitado a 5% pelo Art. 20. O Art. 21 indica se a instituição atende ao disposto no inciso I do parágrafo 2°, sendo necessário que ou o gestor ou o administrador do fundo respeite a regra.

INVESTIMENTOS POR GESTOR DE RECURSOS

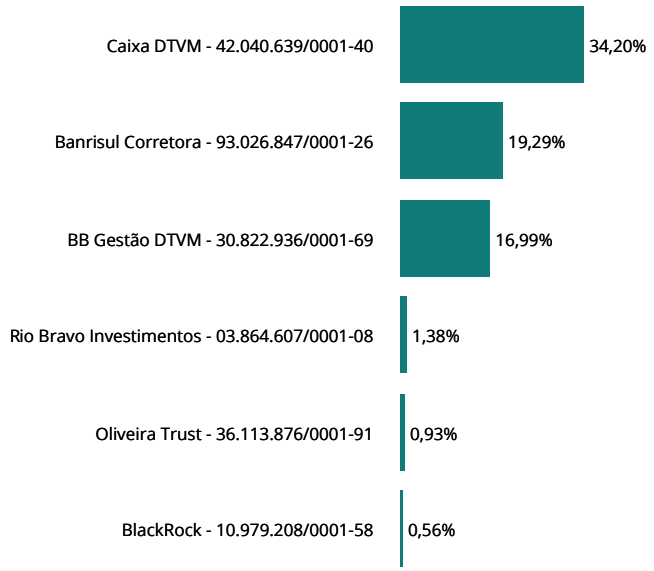

INVESTIMENTOS POR ADMINISTRADOR DE RECURSOS

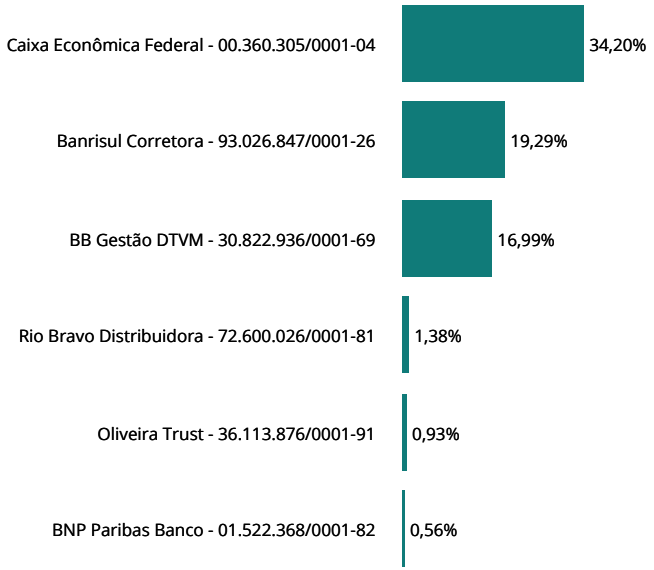

ENQUADRAMENTO EM RELAÇÃO À RESOLUÇÃO 4.963/2021 E À PI 2023

FUNDOS	CNPJ	ENQ.	PATRIMÔNIO LÍQUIDO	ART. 18	ART. 19	ART. 21	GESTOR	ADMINISTRADOR	STATUS
FUNDOS DE RENDA FIXA									
Banrisul Absoluto	21.743.480/0001-50	7, I, b	3.526.812.889,03	0,85	0,03	Sim	93.026.847/0001-26	93.026.847/0001-26	✔
Banrisul Master Referenciado Renda Fixa	01.822.655/0001-08	7, III, a	2.405.977.604,51	0,09	0,01	Sim	93.026.847/0001-26	93.026.847/0001-26	✔
Banrisul Previdência IPCA 2024	19.882.420/0001-77	7, I, b	160.821.142,66	6,88	5,67	Sim	93.026.847/0001-26	93.026.847/0001-26	✔
Banrisul Previdência IPCA 2030	19.882.173/0001-09	7, I, b	33.109.427,17	5,48	21,97	Sim	93.026.847/0001-26	93.026.847/0001-26	✔
Banrisul RPPS II 2027	46.655.127/0001-40	7, I, b	150.843.412,35	5,98	5,26	Sim	93.026.847/0001-26	93.026.847/0001-26	✔
BB FIC Prev. Perfil Renda Fixa	13.077.418/0001-49	7, III, a	15.351.200.547,79	0,37	0,00	Sim	30.822.936/0001-69	30.822.936/0001-69	✔
BB Previdenciário Renda Fixa IMA-B	07.861.554/0001-22	7, III, a	907.908.425,03	0,62	0,09	Sim	30.822.936/0001-69	30.822.936/0001-69	✔
BB Previdenciário Títulos Públicos 2030	46.134.117/0001-69	7, I, b	934.162.869,84	3,79	0,54	Sim	30.822.936/0001-69	30.822.936/0001-69	✔
BB Previdenciário Títulos Públicos IMA-B	07.442.078/0001-05	7, I, b	5.100.554.237,53	0,54	0,01	Sim	30.822.936/0001-69	30.822.936/0001-69	✔
BB Previdenciário Títulos Públicos IMA-B 5+	13.327.340/0001-73	7, I, b	1.555.151.477,87	4,56	0,39	Sim	30.822.936/0001-69	30.822.936/0001-69	✔
BB Previdenciário Títulos Públicos IPCA III	19.303.795/0001-35	7, I, b	190.767.617,42	0,65	0,45	Sim	30.822.936/0001-69	30.822.936/0001-69	✔
BB Previdenciário Títulos Públicos XXI	44.345.590/0001-60	7, I, b	3.563.858.141,47	5,04	0,19	Sim	30.822.936/0001-69	30.822.936/0001-69	✔
Caixa Brasil Referenciado	03.737.206/0001-97	7, III, a	14.627.876.402,56	3,59	0,03	Sim	42.040.639/0001-40	00.360.305/0001-04	✔
Caixa Brasil Títulos Públicos 2024 II	18.598.088/0001-50	7, I, b	245.247.038,14	4,12	2,23	Sim	42.040.639/0001-40	00.360.305/0001-04	✔
Caixa Brasil Títulos Públicos 2024 III	19.769.135/0001-44	7, I, b	55.811.858,90	5,54	13,16	Sim	42.040.639/0001-40	00.360.305/0001-04	✔
Caixa Brasil Títulos Públicos 2024 IV	20.139.595/0001-78	7, I, b	3.840.674.276,65	4,40	0,15	Sim	42.040.639/0001-40	00.360.305/0001-04	✔
Caixa Brasil Títulos Públicos 2030 II	19.769.046/0001-06	7, I, b	979.502.982,57	12,83	1,74	Sim	42.040.639/0001-40	00.360.305/0001-04	✔
Caixa Brasil Títulos Públicos IMA-B	10.740.658/0001-93	7, I, b	5.111.389.321,24	0,68	0,02	Sim	42.040.639/0001-40	00.360.305/0001-04	✔
FUNDOS DE RENDA VARIÁVEL									
BB FIC FIA Dividendos Midcaps	14.213.331/0001-14	8, I	505.550.298,35	0,93	0,24	Sim	30.822.936/0001-69	30.822.936/0001-69	✔
Caixa FIC FIA Ações Livre	30.068.169/0001-44	8, I	682.794.715,85	1,08	0,21	Sim	42.040.639/0001-40	00.360.305/0001-04	✔
Caixa FIC FIA Valor Vinci Exp. Dividendos RPPS	15.154.441/0001-15	8, I	962.555.775,71	1,95	0,27	Sim	42.040.639/0001-40	00.360.305/0001-04	✔
Ishares Fundo de Índice Ibovespa BOVA11	10.406.511/0001-61	8, II	12.368.535.963,03	0,56	0,01	Sim	10.979.208/0001-58	01.522.368/0001-82	✔
INVESTIMENTOS NO EXTERIOR									
BB FIC FIA ESG BDR Nível I	22.632.237/0001-28	9, III	637.140.795,54	0,48	0,10	Sim	30.822.936/0001-69	30.822.936/0001-69	✔
FUNDOS IMOBILIÁRIOS									
Banrisul FII Novas Fronteiras BNFS11	15.570.431/0001-60	11	-	0,93	-	Não	36.113.876/0001-91	36.113.876/0001-91	✔
Rio Bravo FII Renda Varejo RBVA11	15.576.907/0001-70	11	-	1,38	-	Não	03.864.607/0001-08	72.600.026/0001-81	✔

Art. 18 retrata o percentual do PL do RPPS que está aplicado no fundo, cujo limite é de 20%. Art. 19 denota o percentual do PL do fundo que o RPPS detém, sendo limitado a 5% em fundos enquadrados no Art. 7 V, e de 15% para os demais. Ambos os Art. 18 e 19 não se aplicam aos fundos enquadrados no Art. 7 I. Art. 21 aponta se o administrador ou o gestor atende às exigências, estando destacado o CNPJ da instituição caso ela não atenda.

ENQUADRAMENTO EM RELAÇÃO À RESOLUÇÃO 4.963/2021 E À PI 2023

POR SEGMENTO

ENQUADRAMENTO	SALDO EM R$	% CARTEIRA	% LIMITE RESOLUÇÃO		% LIMITE PI 2023	
7, I	110.075.615,48	83,01	100,0	✓	100,0	✓
7, I, a	28.708.795,21	21,65	100,0	✓	100,0	✓
7, I, b	81.366.820,27	61,36	100,0	✓	100,0	✓
7, I, c	-	0,00	100,0	✓	100,0	✓
7, II	-	0,00	5,0	✓	5,0	✓
7, III	6.182.338,83	4,66	60,0	✓	60,0	✓
7, III, a	6.182.338,83	4,66	60,0	✓	60,0	✓
7, III, b	-	0,00	60,0	✓	60,0	✓
7, IV	6.639.828,67	5,01	20,0	✓	20,0	✓
7, V	-	0,00	15,0	✓	15,0	✓
7, V, a	-	0,00	5,0	✓	5,0	✓
7, V, b	-	0,00	5,0	✓	5,0	✓
7, V, c	-	0,00	5,0	✓	5,0	✓
ART. 7	**122.897.782,98**	**92,68**	**100,0**	✓	**100,0**	✓
8, I	5.259.103,24	3,97	30,0	✓	30,0	✓
8, II	741.420,00	0,56	30,0	✓	30,0	✓
ART. 8	**6.000.523,24**	**4,53**	**30,0**	✓	**30,0**	✓
9, I	-	0,00	10,0	✓	10,0	✓
9, II	-	0,00	10,0	✓	10,0	✓
9, III	640.201,61	0,48	10,0	✓	10,0	✓
ART. 9	**640.201,61**	**0,48**	**10,0**	✓	**10,0**	✓
10, I	-	0,00	10,0	✓	10,0	✓
10, II	-	0,00	5,0	✓	5,0	✓
10, III	-	0,00	5,0	✓	5,0	✓
ART. 10	**-**	**0,00**	**15,0**	✓	**15,0**	✓
ART. 11	**3.062.294,32**	**2,31**	**5,0**	✓	**5,0**	✓
ART. 12	**-**	**0,00**	**5,0**	✓	**5,0**	✓
ART. 8, 10 E 11	**9.062.817,56**	**6,83**	**30,0**	✓	**30,0**	✓
PATRIMÔNIO INVESTIDO	**132.600.802,15**					

Obs.: Para fins de enquadramento, são desconsideradas as disponibilidades financeiras mantidas em conta corrente e poupança.

PRÓ GESTÃO

O FUNPRES - Garibaldi não possui certificado de implementação do Pró-Gestão RPPS, da Secretaria de Previdência, conforme os níveis crescentes de aderência na forma por ela estabelecidos.

PARECER SOBRE ENQUADRAMENTO DA CARTEIRA

- ✓ Enquadrada em relação à Resolução CMN 4.963/2021.
- ✓ Enquadrada em relação à Política de Investimento vigente.
- ✓ O administrador e o gestor dos fundos devem atender ao disposto no parágrafo 2º do Art. 21 da Resolução CMN 4.963/2021. Entretanto, o parágrafo 9º do referido artigo estipula que tais requisitos devem ser observadas no momento da aplicação. Assim sendo, os fundos que estiverem irregulares, mas cujo aporte seja anterior a 03/01/2022, podem ser mantidos na carteira com status de enquadrados.

COMENTÁRIOS DO MÊS

Novembro apresentou uma mudança no comportamento do mercado. Os movimentos ao longo do mês evidenciaram o otimismo que se refletiu na valorização das bolsas mundiais e no fechamento das curvas de juros. A dinâmica dos investimentos esteve muito relacionada aos acontecimentos recentes nos Estados Unidos. Adicionalmente, ocorreu uma redução no conflito entre Hamas e Israel, que, por sua vez, diminuiu os riscos altistas sobre o preço do petróleo.

Os dados de atividade econômica dos Estados Unidos apontam para uma tendência de desaceleração. O mercado de trabalho sugeriu o início do processo de arrefecimento, o relatório Payroll mostrou a criação de 150 mil empregos em outubro com a taxa de desemprego subindo para 3,9%, corroborando para a redução da pressão salarial e consequentemente na queda da inflação americana.

Sobre o Produto Interno Bruto (PIB), é fato que apresentou um crescimento robusto no terceiro trimestre, mas o Livro Bege mostrou que haverá uma desaceleração do ritmo de crescimento nos próximos meses.

Ademais, outra informação positiva foi o comportamento da inflação, tanto no índice cheio quanto em seu núcleo que apresentaram resultados abaixo do esperado. As apurações sinalizaram maior possibilidade de que o Federal Reserve (Fed) adote a manutenção de sua estratégia na próxima reunião e a possibilidade de ocorrer uma antecipação da queda dos juros para o primeiro trimestre de 2024. As autoridades do Fed apresentaram declarações mistas, porém, prevaleceu afirmações de que existe um plano estrutural capaz de direcionar a inflação para a meta.

No campo fiscal, a agência Moody's alterou novamente a nota de crédito dos EUA, de AAA estável para negativa, uma vez que se projeta a permanência dos riscos por parte do governo.

Na Zona do Euro, a desaceleração da inflação segue seu percurso. A preliminar do Índice de Preços ao Consumidor (CPI) recuou 0,5% em novembro, abaixo do esperado. Ainda que o preço de energia represente uma forte desaceleração, a surpresa veio com o recuo do núcleo da inflação.

Os dados de atividade econômica continuam demonstrando sinais de enfraquecimento. As preliminares dos Índices de Gerentes de Compras (PMI's) industrial e serviços de novembro mostram que a economia segue em ambiente de contração, com os indicadores abaixo de 50. Há a possibilidade de a Zona do Euro entrar em um movimento de recessão técnica novamente.

Dado esse ambiente desafiador, a ata da reunião do Banco Central Europeu (BCE) evidenciou que há um progresso no processo de desinflação, mas ainda existem questões que mantêm a pressão inflacionária. No entanto, já é possível observar os efeitos acumulados do aperto monetário e projetar um início de ciclo de queda desses juros para o próximo ano.

Na China, o ritmo enfraquecido permanece nos setores da indústria e dos serviços. Os números apontam para uma recuperação econômica mais debilitada, apesar dos esforços do governo em promover estímulos. Os resultados dos setores corroboram com a desaceleração dos Índices Gerente de Compras (PMI), segundo a S&P Global. No entanto, os PMI's mensurados pela Caixin contrariaram a queda. Apesar da Caixin levar em consideração empresas de pequeno porte, seus resultados podem sinalizar a efetividade das medidas de estímulos que o governo está adotando durante o ano e que pode consolidar uma melhora nos próximos meses.

O CPI chinês entrou no ambiente deflacionário novamente e sinaliza maior possibilidade de enfraquecimento, enquanto a deflação aprofundou para os produtores. Até mesmo o núcleo de inflação mostrou uma queda acentuada e indica a necessidade de mais empenho do governo em fomentar sua economia.

No Brasil, o mercado ficou atento ao campo fiscal, em meios às conturbadas tramitações e exposições do contexto orçamentário. Os projetos que mais destacaram foram a aprovação da Reforma Tributária pelo Senado com algumas alterações, a manutenção da meta de déficit zero na Lei de Diretrizes Orçamentárias, o veto de desoneração da folha de pagamento, a aprovação do projeto de tributação dos fundos exclusivos e offshore, e a possibilidade de elevação da alíquota do ICMS em 2024. Os eventos causaram um certo ruído fiscal, mas com o país canalizando recursos exteriores, não penalizaram os ativos de risco.

Até setembro, o déficit do setor público acumula R$ 102 bilhões em 12 meses ou 1% do PIB. A piora fiscal tem impacto ainda maior no custo da dívida e a tentativa do Ministro de Haddad em ajustar a trajetória orçamentária pode trazer credibilidade para o governo nos próximos meses.

No campo monetário, o presidente do Banco Central, Roberto Campos Neto, reiterou que o ritmo de queda da Selic em 0,50 ponto percentual é adequado para as duas próximas reuniões. Após isso, dependerá de diversas variáveis e resolução de incertezas, principalmente no âmbito fiscal e na capacidade do Ministro Haddad em conseguir a aprovação das medidas que elevem a arrecadação.

COMENTÁRIOS DO MÊS

Sobre indicadores econômicos, observou-se um enfraquecimento dos setores da economia conforme divulgações do IBGE. Ocorreu um crescimento marginal em varejo e indústria, mas serviços enfraqueceu. Dessa forma, o IBC-Br, considerado como uma prévia do PIB, caiu 0,06% em setembro e o Monitor do PIB-FGV mostrou uma estagnação da atividade econômica no terceiro trimestre em comparação ao segundo.

No agregado macroeconômico, o resultado do monitor do PIB-FGV deriva de uma desaceleração da agropecuária e do setor de serviços pela ótica da oferta. Pela ótica da demanda, observou-se uma desaceleração do consumo das famílias e da queda dos investimentos das empresas. A perspectiva é de que a atividade econômica ainda apresente resultados de desaceleração nos próximos meses, como efeito temporal da estratégia de juros altos utilizados para controlar a inflação.

Depois de vários meses de relativa volatilidade nos mercados, o mês de novembro fechou com forte alta nos ativos de risco no Brasil. Apesar de notícias marginalmente negativas na parte macroeconômica, os ativos locais foram positivamente influenciados pelos dados dos Estados Unidos com a maior possibilidade de um pouso suave, cenário em que o Fed conseguirá promover uma desinflação sem grandes custos para a economia. O Ibovespa teve uma forte alta e já ultrapassou o CDI no ano, assim como a maioria dos índices de juros (prefixados e indexados à inflação), representados pelos Índices Anbima.